歡迎直接訂閱本年七月底前本市特價四月一元請電二零三四一即可每早準時送到

達拉第內閣

仍將提出財政全權法案

擴充軍備安定金融 發行公債解決工潮 法意外交關係將改善

【中央社巴黎十一日電】官方人士頃宣稱：新閣定明日上午十一時舉行內閣會議。而於午後四時出席國會，宣佈政府施政方針。至於政府向國會要求授權與否，尚未確定。

【中央社巴黎十一日電】新閣施政方針內容，當由國內外現局出發，主張全國應在軍事財政內政外交上集中力量，以充實國防簡言之，新內閣所當努力者：（一）擴充軍備。（二）維護法郎。（三）保全存金。（四）與各同盟國促進現行關係。（五）對於西班牙內戰，賡續推行不干涉政策。此外，新閣對於巴黎區工潮，亦敦勸勞資調協。

【中央社巴黎十一日電】新閣成立後，今晨各報加以評論，多以爲龐納出任外長，當以法意兩國接洽爲正常外交關係之先聲。小巴黎人報頃載稱：法國駐意大使一缺，虛懸已久，現將由前海軍部長中央派議員庇特利，或衆院外委會主席，即急進社會黨議員米斯脫勒担任。

【中央社巴黎十一日電】新內閣所當提出之財政全權法案，據消息靈通人士稱：其內容乃要求國會授權內閣，俾在本年七月底以前，得用代法律命令，實施各項辦法，用以維護法郎，整頓財政，復興經濟，而不必在事前請求國會加以核准。此在負責人士則謂新內閣所擬採取之各項辦法，正與前勃魯姆內閣所提出者同。不外（一）暫停止還本兩年。（二）由法蘭西銀行再度墊款五十萬萬法郎。（三）發行國防公債百五十萬萬法郎。（四）改正關稅稅則。勃魯姆內閣所擬實行之資本稅，則非新內閣所贊同。

英美法會商造艦

主力艦四萬餘噸 砲口徑十八英寸

【中央社倫敦十一日電】關于海軍軍備質的限制問題，英美法三國海軍專家，定于明日在英外務部舉行會議。俾于英美決定援引倫敦海約保障條款之後，將主力艦噸位與砲位口徑之限額，重加規定。英國海軍界人士預料，三國主力艦噸位，將由三萬五千噸將加至四萬二千噸或四萬三千噸。至砲位口徑一層，英主張爲十六英寸，而美方面則主張爲十八英寸，其至超過十八英寸。法國方面暫時尚不援用海約之保障條款。

台莊殲敵記

我軍英勇衝鋒 臥溝中炸坦克車

兩軍爭奪至爲劇烈

本報戰地特派記者 曹聚仁

◆序幕……一局圍棋

（四月六日）昨夜八時左右，在台兒莊相近的一家茅屋中，田軍長（鎮南）剛從火線中騎馬回來，坐定了和他的朋友鄧處長對奕。他拈了一顆突子對我們說：「台兒莊好比圍棋中生死關頭的『劫子』，大家都爭這一顆『劫子』；前幾天，他想合『一活』（棋中術語，指雙方同時活着）現在他死了。」田軍長，他在台兒莊那一線指揮作戰，他懂得這顆劫子的重要。

◆正幕……一場惡戰

台兒莊和「周村」，同爲山東最著名的村落，全村住戶凡四千餘家，四周圍有大石城，莊中大小石寨七十餘處，山東人士把「她」看得比濟南還重要。我們的軍事家，也把他看作軍事上的重要據點。

◇……重要據點……◇

此次敵自北來，圖以全力爭此據點，三月十九日，敵沿臨台支綫南進，即左佔馬蘭屯李莊，中佔南洛北洛，右佔潘墜小棗莊，劉家湖，以主力直迫台兒莊，全線兵力，逐漸增至

◇……二萬餘人……◇

我孫部。於三月二十四日開始反攻，以全力扼守台兒莊，台兒莊北邊曾被敵侵入被佔石堡十餘所，我軍即在西部據堡築牆相持。二十七日晚間，我軍向沂上莊（台北二里許）突擊，敵軍集合坦克車三十餘輛，環莊保衛，我軍衝鋒前進，敵車即四處馳驟，我士兵臥濠中，待

◇……車輛經過……◇

即乘機投擲手溜彈或放槍，以炸敵車，故敵車來往多次，全無效果，遂被我衝入莊中，將敵兵百餘人，全部殲滅，犄角之勢既成，台兒莊我軍陣地益加穩固，三十一日晚間，我軍向敵東線突擊，惡戰五小時左右，攻佔其東角一堡，四月六日清晨，我軍再度突擊殘敵七百餘人，被我消滅過半，遂分頭向三里莊劉家湖退卻；我軍遂保有此重要性之據點，六日晚間我軍南北各線

◇……全體總攻……◇

二日間殲敵五千餘人，生俘三百餘人。七日黎明，敵遂全部沿臨台支線潰退。台兒莊爭奪戰，至此告一段落。在猛烈爭奪戰期中，敵人的坦克車，最初顯得非常驕傲；自從被我軍的平射砲，一日間打毀了十三輛以後，敵車就不敢再馳行五百米突的近距離。自從我軍讓敵車輾來輾去，

◇……毫不退避……◇

以後，敵車又不敢列隊橫行。四月五日起，全線不見一輛坦克車，敵人總潰退的陰影已顯出來了。台兒莊的大勝利，改變了津浦線的惡運，這是臨沂大勝曲的續篇，我們且等待濟南勝利曲的奏出！（四月七日自徐州發）

日機侵入蘇境 一架被迫降落

意欲何爲？

蘇大使向日提抗議

【路透社莫斯科十二日電】昨日有日本飛機十一架，飛至蘇聯境內若干英里，爲蘇聯驅逐機逐出，其中有一架被迫降於蘇境。蘇政府已訓令駐日大使，向日政府提出抗議。

英意協定 載有保障條款

意撤退志願兵 英承認意帝國

【中央社倫敦十一日電】英意兩國談判，頃已成功。正式協定當於本月十六日在羅馬舉行簽字。張伯倫首相當於本月十四日在下議院中宣布談判成功。至協定內容，載有特種保障條款，規定須俟（一）意國志願兵退出西班牙國，（二）英國承認意大利帝國之後，協定始生效力。其中第二項辦法公布之後，乃可實行。

【海通社開羅十二日電】埃及政府方面，對于英意談判甚爲注意，英使藍普森會數次造訪埃及總理。埃駐意大使將於英意協定未簽訂前預聞其事。又協定條款有關于埃及問題者，將由埃及代表簽字。

與前國防總長「無故」自殺 律師妻須報血統

【美聯社維也納十二日電】政府已令律師及公證人於廿八日前塡具調查表格，證明其妻確爲亞利安種。並下令取消國社黨進兵後前政府之特殊法令。

【美聯社維也納十二日電】官方公佈：舒斯尼格政府之國防總長成納，已於上星期日無故在寓自殺。按：成氏前曾被法院判處死刑。

意國併阿問題 國聯定下月討論

已將英方牒文通知各國 中蘇將反對承認意併阿 意對英此舉甚表滿意

【中央社日內瓦十一日電】關于承認意國對阿國之主權問題，國聯秘書長愛文諾，頃已接得英國政府牒文。內稱：多數國聯會會員國，國聯行政院理事國五國在內，均已決定承認意國在阿國之主權；而其他會員國則拒絕加以承認。此種非正常局勢，務當澄清。爲此特請將此問題列入下次行政院會議議程內。據此間官方人士宣稱：愛文諾接得此項牒文後，當即決定將此項問題，列入下月九日開會之行政院常會議程，并以英國此項牒文通知行政院各理事國及阿比西尼亞。

【路透社倫敦十一日電】張伯倫今日在下院宣佈：英已要求國聯行政院下次會議時決定意阿問題。工黨議員質問：此舉是否表示英國將承認意併阿。張氏則請議員[illegible]

【路透社羅馬十一日電】意國官方人士對英國要求國聯下次會議中討論意併阿問題，均對此頗致贊許，以爲係英意協定成功之一種表示。意方人士尤以英自動提議，不假手於其他小國，特表欣慰。

【中央社日內瓦十一日電】英牒送達國聯後，此間觀察家以爲行政院討論在法理上承認意併阿時，若干會員國，尤其是蘇聯中國與紐西蘭，均將反對。必以盟約第十九條爲根據，由國聯大會重行加以考慮。故此問題解決，暨英意協定實行之期，勢必爲之延緩。

怪艦隊駛近菲島

類似日本驅逐艦

【美聯社馬尼剌十二日電】菲律濱軍事當局，命士提反士上校，赴德衛歐城，調查該城附近停泊兵艦二十二艘，類似日本驅逐艦，是否屬實。據報：該艦隊停泊距德城十六英里之海面，此事已引起全島騷訝。

小茶館

點心

丁丁

□□□□ □□□□□□

今天本欄下方晨風君所談的「在民族解放戰爭中，經濟因素極爲重要」一點，是我們同胞所應切實注意的。

我在這裏遇到了不少的朋友，他們都告訴我，他們買了多少救國公債，或是捐過了多少救國捐，似乎這樣他們的救國責任便算已經盡了，這實在是錯誤的認識。抗戰還在繼續進行，國民對抗戰的義務自也仍當繼續肩負。買救國公債一次，捐救國捐一次，那是不能算已了卻責任的。

不如强盜

一鴻

◇舊小說中常見：「此山是我開，此樹是我栽；有人從此過，留下買路財。」這四句話。

◇這四句話在舊小說中用時，一定是用爲强盜的口吻。因爲山，樹，乃天然生長，他硬要說是他自己對那山樹費了力，强辭奪理，藉此好刼錢。

◇現在上海僞自治會，對在南市碼頭上岸的人，竟也要「買路錢」了。

◇不知道他們是不是也要念一套江岸是他們所建的話？

◇我想大約是不會有的。這樣看來，他們是連强辭奪理的理由都沒有，直强盜亦不如了。

蓼莪

長篇小說 東英

第一章 遺書 （十三）

我說我不要過問他們的事，但是如果他自己不愛惜聲譽時，我也就不一定要爲了他愛惜聲譽，只是這一句話，之字便從此再不和那個女明星往來，他曉得我說的出就作的出。男人們全是這一路貨，他比他大胆時，他就小胆如鼠了。

素芬愈說愈激昂，並且一邊說，一邊站了起來，好像他是在對着幾十人演講，我好容易等着她有了停頓的意思，連忙插上了一句：

「看你的話，說的這樣理智，可是我想你大約也不至是冷冰冰，絕無感情的人吧」

「我是一個冷冰冰的人，尤其對男人，只有冷冰冰，我們才能不上當！」

「但是我記得那天我們許多人勸你搬出來住，你不是想到之字，還流過淚麼？這淚可也是冷冰冰的淚？」

他聽了我這話，不自主的笑了。她說：

「這就是人類共有的弱點了，我們思想儘管非常清楚，但在行動上，總不容易作到像我們想的那樣激底。」

「一個人眞作到像你說的那樣激底時，大約這個人也只好和這個社會完全隔離了」

素芬這次沒有再開口，只點了點頭，好像她的腦子已轉向另一個問題，我看一看腕上的表已是十一點，想到剛才素芬曾連連打呵欠，便主張大家睡覺，有什麽話明天再說。我這意見才表示完，突然聽見弄堂裏一片聲喧，我跑出三樓亭子間，走向曬台，想看一看是什麼事，素芬也跟在我的後面。等我把通曬台的門打開時，看見東北面半天中，有流星一樣的火光向天上鑽，鑽到沒有力氣了就轉成弧形向下落，那火球下落的非常迅速，好像立刻會落在我們的面前。同時天空中還有嗡嗡的飛機聲，響聲很大，在黑夜雖看不見飛機在那裏，但可憑經驗斷定，這飛機是飛的低而迅速，接着砰的一聲鉅響在東北方爆發。

張恨水啟事

本人自上海淪爲孤島後，該處出版界情形甚爲複雜，鄙人從未有片紙隻字寄往，今據友人告知，上海刊物最近仍有將拙作發表者，殊深詫異，其來源不外二途：一則將他人著作擅署賤名，一則將舊日拙作刪改翻版。鄙人現遠客重慶，綿力無法干涉，只得聽之，唯人之愛惜羽毛，誰不如我，事實在所必明，是非不可不辨，特此聲明，敬請社會垂察是幸。

本報發行科啟事

本報出版以來，辱承讀者歡迎，紛以電話直接訂閱，無任感幸。惟以讀者住址各不相同，用電話傳達地址，難免誤差，過去一週間，對用電話訂報各讀者，雖經本報同人細心記錄地址，仍有翌日照所寫地址尋覓不得之事。因此致勞讀者佇望，敝報實深抱歉。茲爲補救此項缺憾起見，敝報本港各用電話訂報讀者，如於賜電話之翌日未能收到敝報時，即再用書面將地址通知一次，俾免久勞讀者懸念，此啟。

□人人能看□個個讀得之

誠報

四月一日擴大篇幅

八部巨著

酒家著：海盜皇居 上大人著：大泡和外傳 威鳳著：社會千層幕 芸芸著：滿天神佛

印刷觀◆消息：異夾快 文字：淺而白 副刊：趣怪 圖畫：生動

作者◆楊柳 虎痴 何如 今王 大儒 鐵翁 干將 蒙龍 金重 魯勁 酒家 桔梗 魯洸 金戈 魯鐵 威鳳 依瀾 魯卜 金剛 魯客 一斑 芳非 怒目 見微 滄浪 探花郎 蒼蒼 侃侃 白雲 寄寂 塡夢生

價錢◆不貴

今王大儒撰：漢奸逐個審 見微著：省港澳老千揭秘錄 塡夢生著：描寫深刻社會小說 禪青君子著：抗戰武俠小說

本報在港出版已呈由中央宣傳部核准登記並已領有內政部新聞紙登記證警字第六五零二號

香港 二之報

第十三號 發行人 丁空陸（灣咸街七十九號通源印務局印）

館址 香港 皇后大道中一七五 【電話】二〇三四一 【電報掛號】一〇三二

今天 【天氣報告】本港天文台報告：預測本港今日吹東風，和緩，大致天晴。

報價 【零售】每份二仙 本市暫售特價一仙 【一月】五毫 【半年】二元七毫 【全年】五元 △本年七月底前本市紀念定戶一元四月△外埠郵費照加

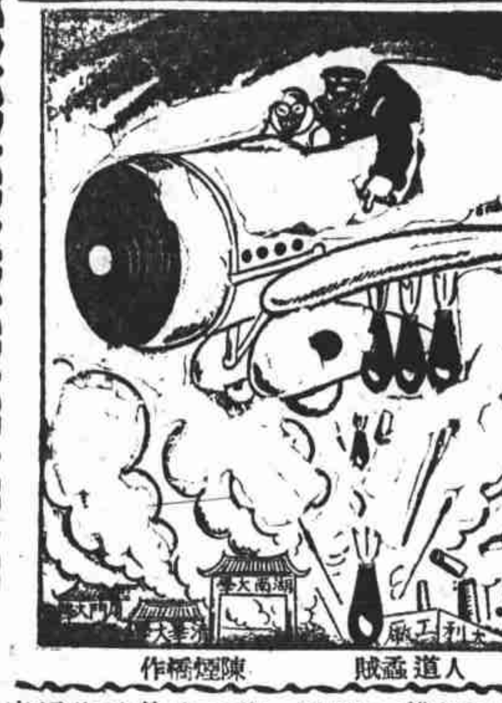

人道蟊賊 陳煙橋作

全民動員應先從報紙大衆化做起惟有人人讀報才能共同担起國家的責任

最後消息

行政院決公葬劉湛恩

【漢口十二日電】行政院十二日會議議決：滬江大學校長劉湛恩，生平盡瘁教育，功在國家，此次不幸在滬被狙擊殞命，震悼良深，決議：（一）公葬，（二）明令褒揚，并在滬江大學內勒牌紀念。（三）查明遺族議卹。

敵機昨夜襲武漢未逞

【漢口十二日電】十二日晚，月色朦朧，七時餘，敵機六架，圖襲武漢，當敵機侵入市區上空時，由探照燈集中照射，我空軍四圍截擊，敵機倉皇投彈十餘枚，均落荒野。

綏遠我軍克昭君墳

【榆林十二日電】綏遠我游擊隊某部，于日前進攻昭君墳（在黃河南岸渡口，距包頭南約十七華里）敵森岸部之僞軍團長馬子禧率部百餘人反正，獲敵步槍子彈甚多，并將昭君墳收復。

滬龍華眞如一帶 敵我昨發生激戰

虹橋虹口等處敵均行戒嚴

我各路生力軍均趕到指定地點

【本報上海十二日專電】十二日龍華，眞如一帶我游擊隊，與日軍發生激戰。虹口等處，均行戒嚴。日機並在滬市上空偵察。

【本報上海十二日專電】十一日由松江來滬者益多。據談：該處我遊擊隊在松江以西，平湖，金山，乍浦一帶者，已達二萬餘人，隨時攻擊敵軍。又虹橋來人談：十一日午，該處飛機場曾有黑煙兩縷直冲雲霄，北時，空中有我飛機兩架，向北疾駛而去。該鎮居民，咸認我空軍在該處空襲。

【中央社廣德十二日電】我某軍□師，於上月底全部偷渡錢塘江後，在滬杭鐵路以東地區，對敵後方大規模猛烈襲擊，滬杭線交通已被我截爲數段，敵連日有自國內調來大批援軍，企圖將我軍肅清，詎該師受我魯南大捷鼓動，加倍英勇，三日來已衝至乍浦平湖嘉興公路以北，與我南京及浦東一帶所潛伏之武裝民衆，打成一片，氣勢極爲雄壯。十日十一日兩晚，曾突襲平湖東南門，將汽車站之油庫整個焚毀，我各路生力軍均已趕到指定地點，對滬杭兩線之殘敵，形成偉大反攻情勢。

【本報上海十二日專電】上海至嘉興嘉善小輪，因該處情勢混亂，已停開，上海至杭州小輪，因敵軍運頻繁，亦停駛。

京滬蕪杭間 我游擊網布置完成

敵圖鞏固江南陣線業已絕望 我軍乘勝反攻敵處被動地位

【臨安十一日電】江南之敵，於去年十二月配置重兵於杭蕪公路，京杭國道，京滬鐵路，各要點，以鞏固其江南基本根據地。當敵軍分離行動之際，我各游擊兵團及江南軍即乘機深入江南敵軍之後，積極構成游擊戰之游擊網，復由各野戰兵團分路進攻，大舉猛襲，計去年十二月至今年一月間歷數十戰，卒將廣德，宜興，溧陽，溧水，邵溪各要點之敵，完全擊潰。蕪杭及京杭國道，均被我軍中斷。並擊斷江岸之敵成爲兩股，我軍乘勝進襲滬杭京杭京蕪各線之敵，從此江南之敵，陷於絕對的被動地位。不但無法抽兵北向，而且自顧不暇，江南之侵略根據地，被我摧毀而動搖，此爲我戰略上之大勝利。

托派刊物 滬租界查禁 上海人週刊

【本報上海十二日專電】據傳上海人週刊，係托派所辦，已經租界當局查明，着令停刊。

我軍攻克蕪湖東門

【正陽關十二日電】軍息：我軍連日由灣沚向蕪湖猛攻，九日已佔領蕪湖東門一

【屯溪十二日電】宣城已被我軍包圍，宣城東洪林橋之敵已潰退。

敵艦昨日砲擊大通

【中央社青陽十二日電】十一日午，通敵艦三艘，駛抵大通，向我江岸砲擊數十發，同時有敵機二架，飛來助戰。我軍沉着應付，不久敵艦敵機仍他去。

英大使昨遞國書 定今日赴漢

【中央社重慶十二日電】英駐華新大使克拉克，今午至國府覲見林主席，呈遞國書，面致頌辭，林主席答辭。大使定十三日離渝赴漢。

國民參政會組織條例 國府昨明令公布

參政員任期一年每三月開會一次 抗戰期間政府方針均交該會討論 現任官吏不充參政員

【中央社重慶十二日電】國民政府十二日命令：茲將國民參政會組織條例公布之，此令。

國民參政會組織條例【第一條】國民政府在抗戰期間，爲集思廣益，團結全國力量起見，特設國民參政會。

【第二條】凡具有中華民國國籍之男子或女子，年滿卅歲，暨第三條所列（甲）（乙）（丙）（丁）四項資格之一者，得爲國民參政會參政員。

【第三條】國民參政會置參政員總額一百五十名。其分配如左：

（甲）由曾在各省市（指行政院直轄市而言）公私機關或團體服務三年以上，著有信望之人員中，選任八十八名。各省市所出參政員名額，依照附表之所定，並以有各該省市籍貫者爲原則。

（乙）由曾在蒙古西藏地方公私機關或團體服務，著有信望或熟諳各該地方政治社會情形，信望久著之人員中選任六名（蒙古四名西藏兩名）。

（丙）由曾在海外僑民居留地工作五年以上，著有信望或熟諳僑民生活情形信望久著之人員中選任六名。

（丁）由曾在各重要文化團體或經濟團體服務三年以上，著有信望，或努力國事信望久著之人員中選任五十名。

【第四條】國民參政會參政員之選任，依次列程序行之：（一）候選人之推薦，前條（甲）項參政員之候選人，由各省市政府及各省市黨部聯席會議，按基本省市應出參政員名額，加倍提出，國防最高會議亦得提出同額候選人。在敵軍完全佔領之省市前條（甲）項參政員候選人，由國防最高會議，按照各該省市應出名額，加倍提出。前條（乙）（丙）兩項參政員候選人，由蒙藏委員會，僑務委員會，按照應出參政員名額，加倍提出。前條（丁）項參政員候選人，由國防最高會議，按照應出參政員名額加倍提出。

（按：國民參政會組織條例，共有要點爲：參政員經各省市推出加倍人選後，由中執委會決定。任期一年，得延長之。每三月開會一次，會期十日，必要時得開臨時會。閉會期間設駐會委會。抗戰期間，政府對內對外方針實施前，須交該會決議。現任官吏，不得爲參政員。條例全文，本報因篇幅及時間關係，不及全部刊出，未完稿明日續登第二版。）

我軍迫近嶧縣城 敵正掩護退卻

臨沂方面將發生大戰

【中央社泥溝十二日電】我軍合圍進攻嶧縣之各部，由嶧縣東南面推進者，已進佔亂溝及天柱山等據點。由嶧縣東北推進者，亦於昨日進佔雙山，劉已進迫嶧縣縣城，敵後方空虛，有向西北撤退模樣。郭里集附近之敵千餘人，經我痛擊，向東潰退。

【又電】我軍圍攻嶧縣，劉已迫近嶧縣縣城，敵自十一日晚起，已將砲兵及笨重器械，陸續向西北撤退，但尚有一部份砲兵，向我猛烈射擊，以掩護退卻。

【美聯社徐州十二日電】李宗仁部發言人，今日向外記者稱：中國正規軍與遊擊隊聯合進攻，劉已佔領曲阜，及曲阜西十英里之甯陽。昨夜克復大汶口（在曲阜以北沿津浦路線）後，並炸毀鐵路橋樑一處。日軍自台兒莊退卻後，華軍即跟蹤北上，昨夜，日軍復在嶧縣附近增援一千餘人。另一報告謂：日軍已預備退出嶧縣。臨沂方面，日軍左翼軍，在三星期前已被華軍所阻，不能前進，現尚保持原狀。一般觀察臨沂不久將有大戰。蓋日軍若從靑島增兵，臨沂爲必經之路。該發言人對日援兵已經出動之報告，表示懷疑。對日軍右翼由濟甯向隴海路推進之傳說，亦認爲不確。因津浦線日軍，後方不穩，決不能輕進也。又謂濟南城確被華軍部份的佔領，惟詳情尚未接到報告。

【美聯社漢口十二日電】中日兩軍，劉在臨沂西南十英里曲鎮（譯音）地方對峙，曲鎮現已在華軍四面包圍之中，該地現有日軍千人集中，企圖固守。

晉南我軍 渡河襲敵後路

左雲右玉有被我收復說

【鄭州十二日電】頃據山澠關抵鄭某軍官談：風陵渡之敵，多係僞蒙軍，約千餘人，由李逆守信指揮，我某某等部早已渡河，襲敵後路，晉南戰局，最近當有好轉。

【西安十二日電】晉北我軍已進至井坪以東地區，向岱岳挺進，左雲右玉，有被我某隊收復說。

敵首相近衛 進退維谷

軍部通知政府 首相不准辭職

【漢口十二日電】東京外訊：日軍部通知政府，反對近衛辭職，與內閣改組，以爲首相不能因私人意見不和，遽而辭職。

魯南大捷影響 滬奸民顧馨一 突宣稱抱病

姚慕蓮諸昌年大登廣告 都說：我早離開了上海

【本報上海十二日專電】顧馨一近忽對外宣稱，渠已抱病兩旬，故對於米業公會日常會務，均由常委代理。姚慕蓮[illegible]十二日登啟事。謂姚以舊恙復發，遵醫囑靜養，故於去冬離滬，迄未返申。諸昌年亦在報端刊登啟事，謂渠於去歲十二月來港痾，從未他適。【按】顧姚均係所謂上海市民協會的首腦人物，此次紛紛宣稱抱病，正可反映出台兒莊大勝後，一般附逆份子的心理。

滬電彙誌

【本報上海十二日專電】黃伯度定十三日離滬赴港。

【本報上海十二日專電】刺劉湛恩兇手供稱：主使人爲滬西著名流氓趙松濤，現寓滬西酒店，專門指揮暗殺工作。

【本報上海十二日專電】前公安局督察處女特務員周某，近每日在日人所有之廣播電台，專用粵語爲敵宣傳，[illegible]委員長及黨國要人。

要聞簡報

【漢口電】戰局穩定，各紗廠大量購棉，花價上漲。

【金華電】敵機十二日飛麗水，永嘉，甯波等地投彈。

【漢口電】陳誠對記者談話，引述坦能堡之役，證明我台兒莊殲敵成功。

【漢口電】中央撥八千元撫卹在晉殉難旅長趙錫章遺族。

【廈門電】十二日廈發警報八次，敵機投彈二枚，無損失。

擁護整個國家利益犧牲一切黨派偏見必如此始能復興民族克服國難

章乃器談

皖省陷敵者不過十縣 設法整理金融交通

農村經濟太不調劑 民衆抗敵情緒極高

【本報漢口十二日專電】皖財政府長章乃器，因公來漢，定日內返皖。據談：皖共六十餘縣，陷敵者至今不過十縣，民衆抗敵情緒極高，地方秩序良好，惟因各銀行自安慶撤退，金融頗感不便，現正分別督促，在六安復業。交通運輸，亦急待設法。農村經濟，太不調劑，相隔百餘里，有某地米穀薪柴，而某地米僅二元一石，雞蛋一元二百個者，其相懸如此。

蔣及宋子文在湘被炸說不確

敵在湘轟炸我文化機關後 竟捏造謠言冀圖掩飾罪惡

蔣未赴湘宋尚在港

【路透社漢口十二日電】今晨中國政府發言人稱：據日方報告：「日本飛機于星期日（十日）赴長沙轟炸，蔣委員長及宋子文，均被炸死」。此種報告，『完全無根據』。蔣委員長及宋子文，現均平安。且蔣最近亦未赴長沙，星期日，蔣在漢口處理政務。宋子文由上星期四（七日）赴香港，現仍在該處。日方所稱蔣宋二氏，星期日在長沙舉行重要會議，因而遇難等語，顯係日方妄造蜚語，淆我聽聞，藉以掩蓋日人轟炸教育機關之殘暴行爲。星期日，日軍轟炸湖南大學及清華大學，業經證實。日人每在任意轟炸之後，輒藉詞掩飾其破壞文化之罪惡，此舉已成爲日人之慣技。

前廣州市黨部負責人 諶小岑 在漢健好如故 外間謠傳不確

【本報漢口十二日專電】前廣州市黨部負責人諶小岑，現仍在漢，頃有人探視，見其精神體魄，均健好如故。港粵間各種謠傳均不確。

湖大停課三日 幾全部被毀

以便辦理善後事宜 張治中通電暴露敵寇罪行

【中央社長沙十二日電】敵機廿七架，十日襲擊長沙，我文化機關，湖南大學幾全部被毀，張治中通電全國，暴露敵寇罪行，原電略云：據長沙防空司令徐權報稱：十日下午二時半，敵機廿七架侵襲長沙上空，於嶽麓山湖南大學一帶投彈卅餘枚，（內燃燒彈十餘枚），湖大圖書館全部被焚，第二學院，科學館，紀念堂，雲麓宮，均被炸，死傷遊人及學生巡警等百餘人等情。查湖大爲本省最高學府，設備較善，敵施其破壞文化機關及轟殺平民之一貫政策，加以重大毀滅，此種暴行爲文化惡魔，人類公敵！本府除以最大努力迅謀恢復，以維文化外，並撫慰死傷者，及拍攝照片另行寄奉等語。又湖大校長皮宗石，派員工赴各被炸場所一一清理，並令學生暫停課三日，以便辦理善後事宜。

違背軍律 已分別懲處 師長檀自新等

【漢口十二日電】抗戰期內，受懲之官佐，茲又有鄭鴻猷等十六名，業經發表，茲錄如下：軍需處長鄭鴻猷，假造賬簿，意圖侵吞公款，死刑。營長岳納榮，敵前抗命，死刑。營長李雨春，貽誤戰機，死刑。連長陳斌，搶奪財物，死刑。連長馮有亮，鼓動危變，死刑。排長賀鴻治，造謠，死刑。兵站押運員米擊敵，故違軍令，死刑。服務員陳福興，貽誤軍機，死刑。保安隊副司令吳安，擅離位汲，保安隊司令吳軫，擅離配置，徒刑十二年。保安隊長田育民，擅離配置地，失誤軍機，處徒刑六年。連長羅星光，彈壓無方，處徒刑三月。師長檀自新，尅扣軍餉，破壞軍紀，撤職訊辦。旅長鄭圭，撤職拿辦。營長趙錫，撤職訊辦。營長鄭宗罕，行軍遲滯，撤職訊辦。

津浦前線歸來 百餘僧衆到漢 將再赴北戰場服務

【美聯社漢口十二日電】漢口各界正忙於招待近由上海新到之僧衆三十人。此三十人係佛教戰地服務團團員，自滬戰時，即在戰地服務。近僧侶百餘名由津浦前線抵漢，聞將再赴北戰場服務。

中央銀行 滬外匯通訊處 今日開幕 即將開始營業

【美聯社上海十二日電】中央銀行上海外匯通訊處，將於明日在法租界開幕，不久即開始營業。香港外匯通訊處，在星期二上午十時接收申請書，上海方面則在星期三正午接收申請書。數額分配，上海香港兩地，均在星期五上午十時公佈。本週因復活節（十七日）放假，分配額雖在星期五公佈，但實際辦理須俟至十九日。中央銀行營業主任席德懋抵滬，監督外匯通訊處開業，並將親閱申請書。據可靠消息，中國銀幣必須存該通訊處，與外匯申請額數相等。管理存儲銀幣條例，不久可公佈。

來論

勝利之後 —應努力保持勝利的因子！— 郭增愷

台兒莊勝利之後，隨着而來的消息，是全國各地各界，每一個中國人的狂歡，忻躍。自從戰事進入二期以來，這番北戰場的巨勝，是值得我們欣快的一大事。不過，我們却應自警惕：不可把這勝利的影響，估計太高。牠並不能在我敵總決算中，具有決定的意義！牠給了敵人一次深刻的教訓，但並非使敵人從此不振了。惟其能夠，我們纔能夠勝不驕。而這一信念，正是「最後勝利」的，屬於「我」的最高保障。因之，盼望決志與祖國共存亡的人們，必須在歡忻鼓舞之餘，更應當切實的把：勝利之後，應當如何保持此初步的勝利，以達成總結的目的！

必要的是，我們應當省察：如何獲到今次的勝利？就現在可得到的報告論，勝利的主要因子，在於台兒莊之役，與第一期各戰場不同的，是戰略的進步，陣地戰與運動戰的配合聯系。同時，也即是戰略上最顯著的改進。在於我們的守與攻。

高統帥部，因於攻擊的信念，進強化了主動的精神，因應時機，周施部署，乃得於阻敵帶敵之後，發揚我軍活力，以精銳部隊，逐漸改造，去作消耗敵人；使所有的犧牲，都有代價。戰略的進步，雖不得已而多地退讓，然是有計畫的，予敵以不利的痛苦中，我們忍痛的撤退，乃得從而實現主動的地位。這是我們的勝利的根源，也是前進的果實。

全國上下，能一致認定：重要的，必須一面戰爭，一面改革，凡是戰爭所必需的改革，是絕對不可緩的。就今次台兒莊的勝利言，愈可徵證：反之，未着手改革，或改革未能徹底，則無論在政治，軍事，經濟各部門，都是「非常時期」的支撐戰爭的一部份。

鑒於蔣委員長的過去數月，以與軍事配合的政治經濟，予以完滿之改造；我們已運用其超越的手術，在極度艱苦中，表現了我們的戰鬥精神，將中國若干年之癥結（軍事）各部門，同樣需要。

認定弱的不顧亡國的國民，予以改造，而得今次之勝利，堅強的革命意志，予以改造，如在軍事中所已然完成的，子的病症，勉力保持它，以亦復應當在初步的勝利之後，認清利的，變助它，民，我們更應當認清一切殘餘的防害，達到最後勝利，府，共同圖之，即速克服它。

我們要這樣的—死！ 蘇艾

自從敵人在中國張開了血淋淋的魔手，報紙上常有這種血淋淋的字句：「□□地敵機投彈五枚，死三人傷五人」，「□城敵機掃射，死傷農民十五人」，「□□路敵機追車轟炸，死傷難民八十餘人。」死成了我們的家常便飯了。可是，我們不要白白的死，不要死於逃難，我們要學四行那八百壯士的死法，臨汾二千青年學生的死法；我們也不要「利得爾」「諾貝爾」等（註一）的死法！我們要的是這樣的死法：

這還是去年十月十八日的事，五架敵機正嗡嗡地在滌口橋上空，瞪着眼賊也似的窺探，一列車遙遙從南爬來，要把滿載的軍用品及衝鋒殺敵的弟兄，趕運前線去。「粵漢路的服務上，又要記入□□□□一筆血債了！」看橋夫孟繼貴這樣担着心，真的，一列車若被敵機發覺，那結果還用想嗎？

「既是一個人，就應該盡忠自己的職務」，孟繼貴現在雖然已經三十一歲，西瓜大的字認不滿一担，但對一個人要盡忠於自己的職務的意義，他是十分明瞭的。於是，他讓鐵橋西防的避難孫孫地歇在那里，自己趕快離開橋迎着車跑，同時把鮮紅的旗子向空搖擺。他多麽鎮靜聰明啊！「要離開橋搖旗。」「要不，紅旗一搖，假如敵機看出，以爲是漢奸指示目標，不糟糕嗎？」他還這樣想着，跑着，搖着；心里跳着。

謝天謝地！司機看見了危險信號，閃作了汽，又慢慢地退到安全的地帶，隱避起來。可是，當孟繼貴君要去安慰他那孤獨了多時的避難場時，轟！轟！轟！敵機連投了三個彈，我們的孟繼貴被泥土灰塵掩埋了！

等到在□□醫院中他躺在病牀上醒來，頭部和腿部已裹好繃帶。「我是被炸傷了嗎？」孟君繼貴望望坐在牀前的朋友容和步說。兩個眼睛還是那麽怪有神的。

一時大家不知怎樣安慰他才好。可是，過一會兒，他就催着人們各自去做自己的事；他說：「在這打□□□□的時候，更不要空耗時間！」他說着還想坐起來。

自從來到廣州，多日沒有去看他，以爲他會出院了。不料，晴天裏一個霹靂，孟君竟於一月二十五日不治身死了！我們聽到這個消息，尤其是遲這麽晚（三月）才知道這個消息，除了咬牙跺腳以外，你說還有甚麽辦法？

雖然總務處已給了撫卹金，喪葬費；再給他十五年半薪卹金，又呈部特予撫卹，可是，抗戰隊伍中終究失掉了一位英勇的弟兄！

「我死了不算甚麽，只要大家牢牢地守自己的崗位！」聽了，他向步說了這末一句，才微笑着闔上了眼。「崗位」兩個字，不知道他再說甚麽時學……

現在，「大家牢牢地守住自己的崗位」的話，又體現了我的耳里。

二八•一•□•□記。

註：利得爾，諾貝爾……氏及與前總理，與實業界鉅袖利得爾用槍自殺；雖也納名醫諾貝爾及其妻服毒。

時事偶感 聞捷 起遛

一、花鳴劍佩柳將迎，五路紅旗報捷聲，千古灌徐龍虎地，奇功留待李西平。

二、遇寇勿矜勝勿驕，令嚴三軍示殺愆，勵汝九邊諸將士，海天澄靜便逍遙。

一、五路軍李宗仁。二、將委員長通電。

言林

記兩大學 徹明

忽然在報上看到了敵機轟炸國立湖南大學和清華大學長沙分校的消息，十分驚心，又十分憤怒。

這兩校都是在嶽麓山的，與長沙市僅隔湘江一衣帶水。清華的長沙分校是農科，動工建築在抗戰以前，去年十月我到長沙，曾在嶽麓山高處俯瞰這校舍的全景，那時尚未完工，聽說正在日夜趕築，現在大概已經完成了罷，然而作爲臨時大學的一分子的清華學生却已西遷昆明，嶽麓山腳的巍峨新屋大概是暫時空起來了，可是終於也逃不過蓄意摧殘我們的文化機關的敵人的魔手。

湖南大學以前是湖南境內的最高學府，在今日，因爲臨時大學西遷，湖大仍是湖南境內最高的學府；今春敵機屢襲長沙以後，臨大是西遷了，但湖大依然在原地開學，且已爲流亡青年在華中所能得的唯一的轉學借讀之所；兩個月前，黃河陣線頗覺吃緊的時候，聽說湖大當局準備於萬一之際，遷往湘西，現在前線反攻勝利，方幸湖大可以始終不動，屹然爲華中唯一學府，給東南戰區裏流亡出來的青年就近得一求學的機會，却不料敵人摧殘文化的魔手始終不肯將它放過！

嶽麓山是長沙近郊一名勝，山上除了兩大學外，惟有農舍，惟一有墳園和廟宇，所以敵機的轟炸無非是蓄意摧殘我們的文化機關罷了。

中國的民衆將永遠不忘記這新添的血債。

你往哪里跑？ 長篇小說 茅盾 （十三）

一之一：上海市中心區之一夕

這一羣中間，就有胖得出奇然而又最諱言胖的潘太太，和她的女兒雪莉。人家說潘太太的發胖是逐漸的，所以她自己不覺得；但也因爲她自己不覺得，所以人家向她說一句「啊，潘太太，您越來越發福了，」她總認爲是故意的打趣。可是有一件事却是潘太太自己也承認了，就是她的自備汽車的車門已經嫌太狹。每次上車，總得由她的貼身的女僕阿金從後面用力推一下，這才把一個高貴的潘太太塞進車裏去了。

現在，潘太太夾混在大隊的高貴的人們中間，開始爬那水泥的階級，要到地位最好的特別座去。雪莉和阿金像拉縴一般拉着她。小汽車夫黃毛跟在後邊。「這麼大的房子，」潘太太氣咻咻地說，「怎麼——連電梯也不裝一架……」「媽，這是運動場呢！」雪莉勉強忍住了笑。

可是潘太太生起氣來了：「運動場！誰不知道！他們叫人爬水門汀扶梯，也算運動麼？再說，也該替來看運動的人着想着想。」

雪莉沒有話回答，——不，一串放縱的笑已經擠住了她的喉嚨，她要說話也不可能了。她就是這麼愛笑的。

人一笑，手就沒有力，這時潘太太正待跨上一級，那邊阿金正在用力捧，却不防雪莉這邊忽了工，於是整個的潘太太便失了平衡，像泰山一般直向雪莉身上壓過來了。幸而小汽車夫黃毛眼明手快，搶前一步，把這危險救過。

好容易將潘太太接弄到了特別座位時，這位太太已經不大有精神說話；像一座肉山似的堆在藤椅上，她只是瞪着眼喘氣。她的臉色並不和平，然而她心裏決不抱怨誰，因爲假如不來這一趟，那她就不成其爲時髦的上海有錢人了。

特別座已經滿滿的了，脂粉香隨着人們的移動而飄盪。兩女一男的一小隊忽然擠到潘太太她們的前前站住；女的中間，一位鵝蛋臉，水蛇腰，約莫四十來歲的少奶奶，笑着叫道：「啊，到底是潘太太麼，我遠遠看來，就猜到除了潘太太不會是別人啊」

金融行市

外匯

英鎊每鎊換	一六•二七一
美元每元換	三•二八五
法郎每個換	〇•一〇一
荷盾每盾換	一•八一八
盧比每盾換	一•二二八
星嘉坡每元換	一•八九五
西貢每元換	一•〇一七
呂宋每元換	一•六三五

紙幣

上海紙每元值	〇•八七二
桂紙每元值	〇•四四〇
省紙每元值	〇•六〇九

硬幣

八九大金每個值	一一三•四〇〇
二一英金每鎊值	一二七•四〇〇
省新雙毫每千低	三二〇•〇〇〇
省舊雙毫每千低	三〇〇•〇〇〇
香港單毫每千低	〇•五〇〇

今日船期

入口

起航地點	船名	船公司
渣華	芝巴德	渣華
上海汕頭	嘉應	太古
海防	江蘇	太古
北海	蘇州	太古
小呂宋	亞洲皇后	昌興
渣華小呂宋	芝沙路亞	渣華
星嘉波	哥富	鐵行

出口

目的地	船名	船公司
海口	太平洋	和發成
海口北海會安	永華	太豐
北海海口	成都	太古
石叻庇能仰光	[illegible]	富南
汕頭濱角	張家口	太古
星嘉坡庇能仰光	安海	順南
汕頭	海壇	德利士
星嘉坡孟米	吉打	鐵行
汕頭暹羅	夏利士	乾泰隆
廈門上海	太原	太古

娛樂消息

香港

娛樂	無名夫人
皇后	小豹媒人
中央	古城末日記
東方	化外哀音
太平	破碎錦江山（日）愛國是儂夫（夜）
利舞台	夜弔胡蝶影（日）胡鑾太史從軍（夜）
九如坊	拉車被辱
高陞戲院	武后反唐

九龍

平安	雨過天青
大華	人執無情
東樂	唐伯虎點秋香
普慶	誰是丈夫（日）雙鳳擒蛟龍（夜）
北河	孤兒行
明星	春娥教子
旺角	神秘之夜

報紙是時代驅消息總滙應憑良心說話拿真憑實據報告新聞

敵騷擾粵海無以爲生 漁民念萬改業務農

粵省府撥款二百萬元協助 廣州市府撥北江兩岸墾殖

【美聯社漢口十二日電】廣東沿海一帶漁民約二十萬人，因受日軍侵擾，無法生活，現均擬變更職業。廣東省政府，撥二百萬元，協助該漁民等從事農業。廣州市當局，撥北江東西兩岸山谷等地以作墾殖之用。

敵機狂炸武漢 許楙新北上動機

行前曾致書其男友 記者昨訪問許地山教授

【本港消息】記者昨天到羅便臣道一百二十五號訪問許地山先生，承告以他的小姐楙（昨誤秋）新赴漢參加抗戰的經過，據說：楙新現年廿歲，福建漳州人，曾入南京中央醫院學習看護，兩年畢業，於去年來港居住，熱心爲醫服務。此次赴漢，其男友實聯壁在湖北宜昌當教員，擬到他的信當去接他。許先生並將許小姐給其男友的信示記者，原函錄後：

……◇一封情書 擴此私情 施諸無告◇……

聯璧：逾月不獲音訊，正此馳思，今得所惠書，感幸勞問。港島節調，燕居於此，當無不適。前曾小病，折磨數日即痊，康健如初，昨日消息（廿八日）謂敵機狂炸武漢，傷亡頗衆，心愕然汝之安危，戚戚於懷。于此舉國共難之時，孰能幸免於死，且死之值，有重於泰山，有輕於鴻毛之別，我之居此，非爲常久計，轉瞬間亦當並扁同獻身於國也。往昔之戀，於心，不能自解，然至忘忘。嗟乎，聯璧，更不解者，我之懷念！我果降溺情壓耶，知一生乖舛之事，足，胡爲詰至此者。明懷神志，胡爲復以戀戀之情，以自家梟，且逢汝之期已渺然，即使一朝會首，悅心神動之餘，道別情耶，依依柘佇耶？呼汝耶？吻汝耶？般般思情，轉盼成空，所餘者辛酸況味，飲泣哀感也。何不一筆勾斷，擴此私情，施諸憂鬱無告之人乎。我之愛汝，當如長友如哲師，汝苟有寸陰能助我否？能教我否？與爾雖千里之途距，然誠忠之情，耿耿之志，豈山河形擊所能隔哉？語微詞抽，不能盡述，不宣，切希珍重，今日黃花節，默念黃泉英魂。楙新，三月廿九日。

中山南北水 被炸成焦土

敵報復三灶被襲之仇

【廣州訊】敵機十二架昨分三批，竄犯粵省各屬，凡粵漢路，計在德慶投四彈，中山南水投五彈，湖安，源潭等地均被轟炸。

【又訊】盤據三灶島敵兵，于十日深夜，被我壯丁襲擊，殺斃敵兵凡四十人，並被我壯丁搶去機步槍及大批軍用品，該情會誌昨報，敵老羞成怒，於十一日上午九時至下午二時，由敵艦派出飛機十八架在南水北水兩地大肆轟炸，連續投下燒夷彈二十餘枚，當即着火，頃刻之間頓成焦土，爲狀極慘，土民現紛紛逃入山林躲避。

捐軀報國 司徒非 呈請中央厚卹

【廣州訊】前十九路軍旅長司徒非，自任第四路軍某部參謀長後，北上參加抗戰工作，轉戰多月，屢建勳功，查司徒氏因某役身先士卒，已爲國捐軀，現第四路軍總司令余漢謀除厚卹其親屬外，並呈中央優卹。

日台人 十餘名昨抵港

【本港消息】最近兩月，日本人和台灣人來港的很多，昨天某日輪由台到港，又載來日台人十多名。

過港督車 必須讓道 縱車者注意

【本港消息】上月廿八日，港督乘車赴銅鑼灣海軍球場，檢閱救傷隊大操時。當車至銅鑼灣電車亭前，[illegible]察着其停車讓督憲的車先行。王絕不理會，仍復前進，以致港督的車反要停車讓道。後該交通警察，乃控王于中央巡理府，被告自承疏忽，不諳交通警察所示以停車的符號。被判罰銀五元。

太平洋 風雲險惡

汎美機延慢旬日 港寄美空郵堆積如山

【本港消息】汎美航空公司太平洋航線最近班次，由美開來的飛機應於本月六日到港，七日由港開菲轉美。但因太平洋上天氣惡劣，該機未能由美開出，現據菲方電告，已定十四日由美啓飛，十五日可抵港，翌日飛返美。因該機遲慢影響，本港寄美空郵多如山積。

太古船塢 發生慘劇 窩釘機突墮下 死傷工人各二

【本港消息】太古船塢昨（十二日）下午二時，工人多名正在修理輪船，窩釘機突自上墮下，適有工人數名在下工作，逃避不及，當將佘山，鄧森兩人碰死，一頸被軋斷，一頭被壓扁，形狀至慘。另兩人受傷，不至有性命之憂。

本港簡訊

◇蔣總裁電港華商會勉勵僑胞。

◇尖沙咀北京道鴨頓拿首飾店，前夜失竊首飾多件，約值二千餘元。

◇香港官立高級工業學校昨舉行開幕典禮，港督羅富國蒞校主禮。

◇青州英泥公司去歲獲利五十餘萬元。

◇上週死於痘症者一〇七人。

◇灣仔告羅士打道昨晚十時有流氓羣毆，多係上海甯波籍。

◇港滬線輪船由上海來港水腳照原價增收成半。

雀戰風行

省牌非正式賭具？ 賭徒們樂此不疲！

【本報特寫】近來報紙上常披露着香港賭風猖獗的消息，警察當局正在密切加以注意，而且屢次宣布要加以處罰。但是賭徒們却置若罔聞，避法律，禁者自禁，賭者仍賭，正如「野火燒不盡，春風吹又生」。這兒再談談香港的賭：

在香港各區賭館裏，最流行的賭法，應該是麻將。除了麻將，天九和紙牌也頗有勢力，但那是「正式」的賭具，容易被處罰，所以各處賭館裏最盛行的仍然是麻將，有好幾個區域差不多是賭館所集中的地帶。香港方面是西區的第三街，中區的荷里活和東區的三角街等處。九龍方面是油麻地的上海街和新填地街，旺角上海街和深水埗大南街這一帶，九龍方面的情形，特別是熱鬧到有點令人頭痛！

我們在這些地方的朋友們，賭錢自早晨至黃昏，自黃昏至夜半，自夜半至明天天亮，彷彿不需要休息似的，在不斷的連續戰鬥。

據我們所知道，這些賭館的輸贏並不大，但時間的消耗却恐怕是再可怕沒有的了。和這些「戰區」比鄰的居民，對於這種現象是再討厭也沒有的了。那些朋友們的大聲呼喝，拚命也似的把一張麻將打在桌面的響聲，這一切的響聲，正像鐵錘一樣，在深夜重重的敲打着你的心房。但許多良善的居民對於這個討厭的憎惡，却從沒有干涉的好辦法。我們知道這種現象的存在，也有社會的原因。就是單單說到每個賭的組織，也可以知道他們不是有一個生存之道的。最近這兩天來，警察當局的又從新注意這件事，是和最吸引大家的觀聽的。香港有一百萬居民，至少有一半是無業的，這應該是香港「賭風」所以猖獗的原因。最近加了一批外來的，那就「火上添油」了。（子栄）

花果山

驕與狂 宏宏

「滿招損，謙受益」，假使個人而驕，那個人的事業一定失敗無疑；假使一國而驕，那國家也一定會失敗的。譬如兩個人相爭，一個自認爲了不得，存了他一定不如我的心理；一個則自認爲不得了，便時刻的兢兢業業；不用說，自滿而驕的人非失敗不可。又譬如兩個國家相爭，一國自認爲是天下莫予敵，把一切都沒看在眼裏；而另一國則自認爲不行，一點也不放鬆的前進；那無論如何是後者勝利。你總該曉得「龜兔競走」的故事罷，一切事，最怕驕。但有的人則沉不住氣。由驕一變而爲狂，狂則目空一切，明知炸彈當前，也得去碰碰，結果，得不償失，吃虧的還是自己。中國的抗戰，亦復如是，敵人驕狂極矣，我則明知不如人，一切都謹慎出之，誰勝誰敗，已用不着仔細想了。

平津陷落回憶錄 間諜（二） 念徐

兩人晚間一商量，照這樣下去，怎樣可以探着敵情呢？於是第二天便和敵人說，不願再穿他們的制服做工，因爲太熱了。敵人說：「穿制服做工，每天給五毛錢，不穿，就祇給兩頓飯。」他們說，甯可不要錢，也不願再穿那套軍裝。敵人惱了，於是把他們押到一個黑屋子裏去監禁。那間屋子，是臨時築成的，一個大土圈子，既無門又無窗，上邊用一塊很大的帆布蓋着，悶在裏面，不見天日，使人運氣都吐不出來。昏天暗地的過了一天，兩人一想，這還是不中用，長此被監禁着，何時是了？於是第三天等到送飯的時候，便和他們說，情願做工，不要代價。結果是被放了出來，算是重見了天日。所做的依然抬土，挖戰壕，但由同伴與敵人的口中，已經知道敵軍已是源源的向關內開拔了，同時還在準備着與我大規模的作戰。

「穿他們的軍裝，是什麼意思？」他倆問着先來的那些個老前輩。據老前輩們說，一方面是藉此掩護，逃避拉夫的惡名，使人家看着，還以爲是敵軍在親手建築工事呢；一方面怕做工的逃走，一披上軍裝，逃走的時候便容易追尋了。「那麼，那一邊的工事呢？」他倆用手指着很遠的那一塊地方，因爲曉得在地形上那是重要的地點。據說，那邊是緊要的工事，很不容易進去，凡是進去做工的，已經有許多的壯丁犧牲在裏面了。

他倆，運動了好幾次，想到那邊去工作，但是，始終不會允許，因爲那邊從來沒有人自動投效的。好容易纔逃了回來，撫着身上的傷痕，還有餘痛呢。（本節完）

憶蘆丘處 老洪

我真沒想到，一個有爲的青年，竟會這樣的死去！老帶了笑容，外面挺瘦瘦的個兒，說話隨和，內裏却有他自己的主張。身體，是非常的弱，無論冬夏，兩隻手永遠是冰涼的，我曾勸過他：「岳微，你得好好的鍛煉鍛煉，否則怕吃不消繁重的工作。」他笑笑，說：「沒關係，這個年頭，還管那些！」他祇二十一二歲的年紀，入新聞界才不過三四年，但成績的表現，却使新輪老手也不能不稱贊兩句。他祇能幹，拚命的幹，日以繼夜的幹，不知道什麼叫做困難。這樣的青年，還真少見呢。

我們都離開北平了，他一直的上了南京。正值興華日報缺乏人才，他便毅然的加入。除去担任總編輯之外，還兼管着發行的事務。有人問他：「幹嗎如此勞累？」他說：「還等什麼時候？」南京被包圍了，還在出版，他說：「我得出版到最後一天，報與南京共存亡。」南京失陷了，他和兩個朋友渡江，在浦口的附近，向西走着，預備溯江而上。但走不多遠，敵機來了，兩個朋友都爬下了，叫他也倒下，他不肯，拄了手杖，揚頭注視着敵機，滿臉帶了極端憤怒的表情。轟彈了，在附近着地，一個碎片正割斷了他的喉嚨，於是一個有爲的青年，竟這樣殉了他的職務！

關於他致死之道，我們不能不怪他過於疏忽，敵機到了，如何還不臥倒？可是，他憤恨着敵人，怒火中燒的瞪着它，以致遭了不幸。假使那次若不死，一定還有許多的事業在等着他作呢！我真沒想到，一個有爲的青年，竟會這樣的死去！

蕭岳微，名韓渠，江蘇人，曾任南京民生報，救國日報編輯，北平世界日報編輯，最後任南京興華日報總編輯。

恬不知恥之漢奸 北北

固也，明恥者自鄙漢奸而不爲，彼漢奸則全無廉恥心矣。吾於敵軍入平後，所見所聞，幾於使人目不忍睹，耳不忍聞，其奇形怪狀，有非楮墨之可描寫者。當敵軍之入平也，漢奸悉集於路左，手執太陽旗，設長案，備茶點以迎之，鞠躬如也，如不勝，亦不知其笑容之何以衷而出之。敵昂然過，又佛伏以送之，行人側目，漢奸泰如也。厭後，杯酒賣身，有如奴婢，談者齒冷，而漢奸者不知。陳叔寶毫無心肝，不圖竟復見於今日！

桃花港 長篇小說 恨水 （十三）

（二）到了揚子江邊

身上穿藍底紅格子布的長襖，兩袖也只平齊手肘拐。頭上也剪着短髮，齊平後腦勺。這的確不是一位鄉下姑娘。在鄉下有兩個月了，沒有見過這樣時髦的人物。志遙看過之後，走過去兩三家店戶，爲了好奇心不能按捺下去，還回過頭來張望着。姚超羣低聲笑道：到底是我勝利了。胡志遙道：那不見得。縱然你說這是一位美麗的，但與我無關。張定並不理會他們所說的，站在路中間，向兩頭張望了好幾次。超羣道：老張，天色慢慢黑了，我們找個落腳的地點罷。你看，已到了街盡頭，再要向前，又走出村子去了。張定沉吟着道：奇怪呀！我記得這鎮市上是有一所小學校的，現在怎麼沒有了？說時，依然不住的張望。旁邊一家小客店，一位有鬍子的老板，正向三人身上打量着。聽他三人說的是鄉縣話，總算是本鄉人，料着沒有什麼意外，便陪着笑臉迎上前道：三位是學堂裏先生嗎？帶着槍呢？是縣裏老總吧？歇店嗎？張定道：我們是學生。這鎮市上不是有個小學堂嗎？店老板道：是的，有個小學堂的，前面那白粉牆的門面就是。前一個多月，先生就散了學。先生說，免得爲地方上惹事，把門口的牌子也取下了。現在學堂裏沒有人，鎖着門的。姚超羣道：散了學更好，我們再有人來，全可以大大方方的住在裏面。只是現在天黑了。店老板道：你三位就歇在小店裏吧，床鋪乾淨。學堂裏先生，家住在河那邊，不過到兩三里路，我可以去找他來。張定抬頭一看天色，一羣烏鴉，正帶了金黃色的陽光，由頭頂上飛了過去。瞧着兩旁人家門裏，全都有些黑影模糊。便點點頭道：好罷，先歇下來，找點熱水解渴。店老板笑着將他們引進店裏，是一間竹篾糊着泥隔的屋子。